



Guía del Máster 2018-2019

Guía del Máster 2018-2019

Este Máster Oficial, interuniversitario e interdisciplinar, está organizado por las Universidades de Santiago de Compostela y Las Palmas de Gran Canaria, a través de la Facultad de Geografía e Historia y la Escuela de Arquitectura, y los departamentos de Historia del Arte y Arte, Ciudad y Territorio. Con él se pretende dar respuesta a una creciente demanda social en todos los aspectos relativos al estudio, investigación y gestión cultural vinculados con la ciudad histórica, la historia del arte, los museos, el mercado, el turismo y, en general, el patrimonio cultural de índole histórico-artístico y arquitectónico. Aúna los conocimientos humanísticos con los técnicos, ofreciendo al alumnado una proyección profesional novedosa y necesaria.

Se trata de una titulación de valor estratégico, que aspira a ser un punto de encuentro de

alumnos/as de todos los ámbitos de la formación universitaria. Se ofrece dentro de un espacio en el que es alcanzable la calidad y excelencia, tanto nacional como internacional, porque la condición atlántica de Canarias y Galicia proporciona la posibilidad de una aproximación conjunta al estudio comparado de la actividad gestora y de recuperación del patrimonio artístico y arquitectónico americano, español y africano.

Aborda los procesos de protección y gestión del patrimonio cultural, tanto desde una perspectiva institucional como empresarial; la integración en ámbitos específicos de la conservación y exhibición, como museos, centros de cultura, archivos, etc.; la investigación en la gestión y difusión de contenidos culturales a través de exposiciones, interpretación del patrimonio cultural o labores de comisariado; el desarrollo de

actividades vinculadas con la catalogación, peritaje, mercado de obras de arte, etc.; o la vinculación con entidades especializadas de producción, documentación y divulgación de contenidos asociados con la historia del arte, la arquitectura y el turismo.

Presentación

Código RUCT: 4314274

Renovación de la acreditación: 21 de junio de 2015

Denominación del título: Máster en Universitario Gestión del Patrimonio Artístico y Arquitectónico, Museos y Mercado del Arte

Rama de conocimiento: Artes y Humanidades

Centro donde se imparte:

Facultad de Geografía e Historia de la USC
Escuela de Arquitectura de la ULPGC

Condiciones de la docencia:

Periodicidad de la oferta: anual

Tipo de enseñanza: Presencial

Régimen de estudio: tiempo completo / tiempo parcial

Lenguas de uso: Castellano Gallego

Título interuniversitario: Si

Universidad coordinadora: Universidad de Santiago De Compostela

Universidades participantes: Universidad de Las Palmas de Gran Canaria

Comisión académica:

USC: Carlos Villanueva Abelairas, Andrés A. Rosende Valdés, Enrique Fernández Castiñeiras, Antonio Garrido Moreno, Fernando Pérez Rodríguez, Juan M. Monterroso Montero, Francisco Durán Villa.

ULPGC:

Enrique Solana Suárez, Elsa Gutiérrez Labory, María de los Reyes Hernández Socorro, Juan Sebastián López García, Pablo Atoche Peña, Lucía Ojeda Bruno, Francisco Ortega Andrade



Objetivos

1.- Proporcionar una formación especializada y avanzada en historia del arte que capacite a los egresados para la práctica investigadora (ámbito profesional que en una sociedad de servicios como la actual tiene una demanda creciente) y la posible realización de la tesis doctoral.

2.- Dotar a los estudiantes de la formación necesaria para la incorporación al mercado laboral, por ejemplo:

- 2.1. Asesoramiento en el ámbito de la arquitectura y el urbanismo.
- 2.2. Patrimonio cultural (gestión, valorización y difusión).
- 2.3. Museos y salas institucionales.
- 2.4. Galerías de arte, antigüedades, salas de subastas...
- 2.5. Expertización, valoración de obras de arte.
- 2.6. Empresas de gestión cultural.
- 2.7. Apoyo a la divulgación y difusión del conocimiento histórico artístico: materiales de apoyo turístico, didáctico, etc.
- 2.8. Docencia universitaria y no universitaria.

Competencias

- 1 - Capacitar para diseñar y gestionar proyectos
- 2 - Predisponer para trabajar en equipos interdisciplinarios.
- 3 - Desarrollar destrezas de gestión: capacidad de tomar decisiones, motivación.
- 4 - Capacitar para aplicar el conocimiento a la práctica
- 5 - Concienciar sobre las capacidades propias
- 6 - Capacitar para trabajar en un contexto internacional
- 7 - Capacitar para la adaptación a nuevas situaciones
- 8 - Potenciar el interés por la calidad y el manejo de la información

Organización académica

CONTENIDOS		
MÓDULO	MATERIA	CRÉD. ECTS
Materias obligatorias	Gestión, marketing y proyectos	3
	Legislación y patrimonio	3
	Documentación y patrimonio	3
	Metodología, investigación y deontología	3
Módulo sobre patrimonio arquitectónico y ciudad histórica	Estrategias de gestión para la ciudad histórica: Evaluación y normativa	3
	Estrategias para la intervención y puesta en valor del patrimonio construido	3
	Representación y presentación para la gestión del patrimonio construido	3
	Ciudad histórica versus ciudad contemporánea I: Diálogos y rupturas	3
	Ciudad histórica versus ciudad contemporánea II: proyectos urbanos	3
	La ciudad histórica como fenómeno cultural	3
	La ciudad histórica como recurso turístico	3
	Ciudades históricas. Análisis de casos	3
Módulo sobre espacios de conservación y exhibición del patrimonio artístico	Conservación y restauración de obras de arte	3
	La gestión de centros de arte y exposiciones en las instituciones públicas y privadas	3
	Museo y sociedad. Las funciones del museo	3
	Didáctica y comunicación en el museo	3
	La historia del arte aplicada al patrimonio I.	3
	Las historia del arte aplicada al patrimonio II.	3
Módulo sobre arte y mercado	La gestión del arte.	3
	El valor del arte	3
	Los agentes del mercado.	3
Trabajo fin de máster		6
Prácticas externas en empresas		12

Tutores del Trabajo Fin de Máster

La comisión académica del Máster procurará que cada alumno designe el tutor personal y director del trabajo fin de máster a la mayor brevedad posible tras su presentación oficial.

Este vínculo se mantendrá hasta el momento en que sea defendido el trabajo de fin de máster.

Las tareas de los tutores y directores son las siguientes:

Primero.- Orientar y guiar los estudios. Al inicio del curso, el tutor mantendrá una entrevista personal con el alumno para presentarse mutuamente y plantear el año de trabajo.

Segundo.- Acordar con el estudiante un calendario de encuentros que, sin perjuicio de que se pueda modificar cuantas veces sea necesario, tiene como objeto que el alumno pueda avanzar en la planificación de su trabajo personal.

Tercero.- Hacer un seguimiento permanente del rendimiento de sus pupilos. Se aconseja mantener al menos una

entrevista al mes durante el tiempo que dure la preparación del trabajo.

Cuarto.- Dar las pautas para el trabajo fin de máster.

Quinto.- Hacer un seguimiento continuo de la elaboración del trabajo fin de máster, fijando plazos para la presentación de borradores parciales, a fin de asegurar con la corrección y orientaciones precisas un correcto desarrollo del trabajo. El depósito del trabajo fin de máster requerirá del V.B. del director que, de ser el caso, puede exigir del alumno la previa presentación de dos borradores completos del trabajo, a la vista de los cuales decidirá si procede o no la defensa pública en la convocatoria correspondiente.

Sexto.- Dar el V.B. definitivo al trabajo fin de máster para que pueda ser defendido ante el tribunal correspondiente y sometido a evaluación. Es potestad del Director del trabajo fin de máster no dar el V.B. mientras el trabajo no reúna los requisitos de

calidad necesarios para ser defendido ante un tribunal.

La aprobación del director se hará constar mediante la firma del mismo en la primera página de la Memoria, con la expresión V.B. del director, seguida de la fecha.

En el plazo establecido, el estudiante entregará el original y tres copias más en la Secretaría de los Departamentos de Historia del Arte de la USC o Administración de la Escuela de Arquitectura de la ULPGC.

Reglamento del Trabajo Fin de Máster

Consideraciones legales (Normativa de la USC aplicable)

Normativa de matrícula, elaboración y defensa de los Trabajos Fin de Grado y fin de Máster en la Universidad de Santiago de Compostela, aprobada polo consejo de Gobierno de 2 de mayo de 2013. 10 de mayo de 2016.

Instrucción de la Secretaría General nº 4, del 18 de noviembre de 2011 sobre revisión de trabajos de Fin de Grado o Máster.

Normativa del Repositorio de la USC, aprobada en el Consejo de Gobierno de la USC del día 22 de diciembre de 2011.

En el Plan de Estudios del Máster en Gestión del Patrimonio Artístico y Arquitectónico, Museos y Mercado dl Arte de la Universidad de Santiago de Compostela (USC) y Las Palmas de Gran Canaria (ULPGC), donde se establece que el Trabajo Fin de Máster (TFM) tendrá 6 créditos.

De acuerdo con la normativa citada anteriormente, la Xunta de la Facultad de Geografía e Historia, en su reunión del 21 de junio de 2013 acuerda aprobar la modificación de la Legislación del TFM de las titulación de Máster en Gestión del Patrimonio Artístico y Arquitectónico, Museos y Mercado del Arte.

Artículo 1. Objeto

Regular el proceso de realización y presentación de los TFM en el Máster en Gestión del Patrimonio Artístico y Arquitectónico, Museos y Mercado del Arte.

Artículo 2. Contenidos de los TFM.

El TFM consistirá en la elaboración de un trabajo en el que se acrediten los conocimientos, competencias y destrezas adquiridas durante los estudios realizados en la titulación de Máster. Incluirá, como mínimo, tareas de busca y revisión bibliográfica, lectura e integración de información, elaboración de información relevante, redacción y presentación.

El TFM supone la realización por parte de cada estudiante y de forma individual de un proyecto, memoria o estudio original bajo la supervisión de uno o más tutores académicos, en el que se integren y desarrollen los contenidos formativos recibidos, capacidades, competencias y habilidades adquiridas durante los estudios de Máster.

Reglamento del Trabajo Fin de Máster

Artículo 3. Funciones de la Comisión Académica del Máster (CAM)

A Junta de Facultad delega en la CAM las competencias para establecer los procedimientos de elaboración del TFM y su evaluación, siendo el coordinador de TFM para cada la titulación el presidente de la dicha comisión. En particular, en el marco del establecido en esta legislación, tendrá las siguientes funciones:

- Proponer anualmente la guía docente en la que se determinen las diferentes formas de desarrollo, exposición y criterios de evaluación para el curso académico de que se trate;
- Establecer la convocatoria anual;
- Determinar los sistemas de tutela;
- Aprobar la propuesta de las líneas temáticas, de los temas, previa consulta a los departamentos con docencia en el título, y su asignación;
- Decidir sobre la modificación de temas y/o tutor/a asignado/a
- Fijar las características de los trabajos (extensión, formato, contenido mínimo, etc.);
- Aprobar los tribunales de evaluación;
- Autorizar la presentación de los trabajos en casos excepcionales;
- Aprobar los criterios de evaluación;
- Establecer las fechas de presentación de los TFM.
- Solucionar los incidentes graves relativas la esta materia.
- Cualquier otra que el Centro le encomiende;

Artículo 4. Matrícula.

La matrícula se realizará en los plazos establecidos para la matrícula común, conjuntamente con las materias que tenga pendiente de superar para completar los estudios de Máster, de ser el caso.

Los/las alumnos/las de intercambio podrán matricularse de esta materia. Su régimen será el establecido en la Legislación de intercambios de la USC

Reglamento del Trabajo Fin de Máster

Para la presentación y defensa pública de los TFM será requisito necesario tener superados todos los demás créditos del máster. La facultad verificará que se cumplen estos requisitos para autorizar su presentación. Para estos efectos, en caso de que en la fecha de presentación y defensa aún no se recepcionaran todas las actas de examen de las materias del Máster, la secretaria/o de la Facultad solicitará del profesorado encargado de las materias que se informe sobre las calificaciones del alumnado que vaya a presentar los trabajos en la misma convocatoria. Estos informes se tendrán en cuenta en el momento de la calificación de los TFM. En ningún caso procederá la calificación del TFM en tanto existan materias pendientes de calificación.

Los centros, a través de los órganos que correspondan, atendiendo a criterios organizativos y de programación docente, concretarán las fechas para la celebración de las defensas de los trabajos en los intervalos temporales que determine el calendario académico. También deberán definir las modalidades de defensa admitidas en cada caso, los instrumentos de seguimiento y criterios generales de evaluación.

La matrícula dará derecho a la presentación del trabajo en dos oportunidades en cualquiera de las convocatorias oficiales del curso en el que esté matriculado.

El número máximo de convocatorias que podrá consumir el alumnado será de dos. En el caso de no presentarlo en todas las oportunidades, se considerará consumida la convocatoria.

Una vez formalizada a matrícula, no procederá la devolución de los precios abonados en el caso de no presentarse. El supuesto de que el alumno/a no reúna los requisitos para presentar el trabajo por tener materias pendientes dará derecho si así lo solicita, la renuncia de la convocatoria.

Artículo 5. Tutela de los TFM.

Los TFM serán realizados bajo la supervisión de un tutor o tutora que oriente y asista al/a la estudiante. El/la tutor/a programará sesiones de trabajo con cada estudiante, en las que establecerá la programación de las tareas a realizar y orientará el trabajo. Será responsable de exponer al/a la estudiante las características del TFM, y de ayudarlo/a en su desarrollo, en la búsqueda de la consecución de los objetivos propuestos; y de emitir un informe del TFM que haya tutelado,

Reglamento del Trabajo Fin de Máster

así como de realizar el seguimiento y emitir informe preceptivo y confidencial sobre este seguimiento en el plazo que establezca el centro antes de la defensa del trabajo y para los efectos de que se tengan en cuenta para la evaluación establecida en la normativa propia.

La CAM podrá, excepcionalmente y de forma motivada, nombrar uno/a cotutor/a con las funciones que les asigne.

El tutor o tutora será ordinariamente Personal Docente e Investigador (PDI) de las áreas que imparta docencia en la propia titulación.

Excepcionalmente también podrán ser cotutores profesores de la USC que se encuentren en la situación de servicios especiales, comisión de servicios, eméritos o ad honorem y profesores de otras universidades o personal con vinculación permanente a Organismo Públicos de Investigación (OPI) y profesionales especializados. No podrán ser cotutores personal de administración y servicios, excepto nos supuestos de consideración como profesionales, ni el personal contratado con cargo al capítulo VI, excepto los que posean titulación de máster o equivalente o tengan una titulación que se corresponda con el nivel 3 (máster) del MECES. Con carácter previa a realizar la cotutela deberá comunicarse dicha circunstancia al vicerrectorado con competencias en la materia o bien al Servicio correspondiente indicando la dedicación de los tutores y cotutores.

Los trabajos podrán desarrollarse parcialmente en el marco de convenios con empresas o instituciones. En esos casos a matrícula se realizará en la USC pero podrá designarse un cotutor que podrá ser personal del centro o Institución en el que se desarrolle el trabajo. En todo caso a defensa y evaluación de los trabajos deberá realizarse en la USC.

El reconocimiento de las labores de tutela y evaluación de TFM se hará en los términos previstos anualmente en la Normativa de Programación Académica Anual

Artículo 6. Propuestas de los TFG.

La CAM arbitrará las medidas oportunas, dentro de su ámbito de competencias, con el fin de garantizar que cada estudiante en condiciones de realizar el TFM pueda hacerlo. En particular velará por la disponibilidad de oferta de propuestas de TFM, correspondientes al POD de cada curso.

A tal fin, la CAM hará una estimación sobre el número de propuestas de TFM necesarios para cada curso académico; y establecerá también el número mínimo de líneas temáticas para el TFM que corresponde presentar a cada una de las áreas de conocimiento adscritas al Máster.

Reglamento del Trabajo Fin de Máster

Los Departamentos enviarán las propuestas de líneas temáticas y los profesores implicados en cada una de ellas la CAM quince días después de su solicitud. La CAM estudiará las propuestas presentadas y aprobará la oferta de las líneas temáticas del TFM, pudiendo, de estimarlo conveniente, ajustarla, en aras a conseguir una propuesta equilibrada. Publicará la lista de propuestas resultante. Cada propuesta irá acompañada de la siguiente información:

- la) Línea temática.
- b) Tutor/a posible del TFM.
- c) Breve descripción del contenido.
- d) Consejos (materias aprobadas, cursar determinadas materias, etc.).

En el caso del TFM a desarrollar en el marco de convenios con empresas o instituciones o de intercambio de estudiantes, la CAM podrá acomodar la información requerida a las circunstancias concretas.

Artículo 7. Asignación de Propuestas.

Los estudiantes matriculados en el TFM podrán elevar a la CAM una solicitud de asignación de Trabajo. A tal fin, cada estudiante cubrirá un formulario, dirigido a/a la coordinador de la CAM, en el que figurará a línea temática elegida, el nombre del/a tutor/a del TFM propuesto, el título del TFM. La solicitud deberá contar que el visto y place del/a tutor/a.

El formulario se entregará en la Secretaría de la Facultad en los plazos fijados la tal fin por la CAM. Habrá un plazo por cada período de matrícula común.

La asignación de propuestas se realizará habida cuenta las preferencias expresadas en la petición de asignación, en base al expediente académico de cada solicitante.

Una vez asignadas las propuestas de TFM, cada estudiante deberá contactar con el/a tutor/a a fin de delimitar el trabajo a realizar. El/la Estudiante y el/a tutor/a deberán firmar un documento de inicio del trabajo, que deberá remitirse a la CAM, a través de la Secretaría del Máster en el plazo de un mes desde la aprobación de la asignación, con la siguiente información:

- a) Título del TFM.
- b) Breve planificación.
- c) Declaración de aceptación
- d) Firma del profesor/a y del alumno/a, y fecha.

Reglamento del Trabajo Fin de Máster

Artículo 8. Modificaciones

De modo excepcional, tanto lo/la estudiante cómo el/a tutor/a podrán solicitar la anulación de la asignación del TFM, o cambio de proyecto bajo la misma o diferente tutela, mediante escrito razonado remitido a la CAM y presentado en el Decanato. La Comisión analizará el caso y, si procede, realizará una nueva asignación.

Artículo 9. Requisitos para la Presentación del TFM.

Para presentar la solicitud de defensa del TFM es requisito imprescindible haber superado todos los otros créditos necesarios para el título de grado, esto es, al menos 54 ECTS en la titulación. Tras consultarlo con su tutor/a, cada estudiante solicitará la defensa del TFM en instancia dirigida a/la decano/a, en el plazo fijado para tal fin por la CAM en cada convocatoria. La solicitud irá acompañada de tres copias del TFM, junto con una copia electrónica en formato PDF. Recibida la solicitud, se comunicará tal hecho al tutor/a del TFM, de quien se requerirá un informe confidencial, que estará a la disposición del Tribunal.

Artículo 10. Documentación a Presentar

La Memoria presentada mostrará el trabajo desarrollado por el estudiante. La CAM podrá establecer un formato común para algunos de los elementos de la Memoria, particularmente, portada y primera hoja. En cualquiera caso, deberá adoptar, de forma aproximada, la siguiente estructura:

- Portada en la que figuren (formato papel y formato electrónico): denominación del Grado, título del trabajo, nombre completo de autor/a, director/a, departamento a lo que está adscrito el/a director/a, y curso académico correspondiente.

- Índice de los capítulos y apartados.

- Abstract o resume (unas 200 palabras) en las lenguas oficiales de la Universidad y en inglés.

- Palabras llave (5) en las lenguas oficiales de la Universidad y en inglés.

- Introducción

- Contenidos

- Bibliografía consultada

La extensión máxima, de manera orientativo, del TFM será de 75.000 caracteres (que 50 páginas), en los que no se incluirán los anexos.

Reglamento del Trabajo Fin de Máster

Artículo 11. Caducidad

El/la estudiante que no haya solicitado a defensa de su TFM en ninguno de los plazos previstos en el curso académico podrá solicitar dentro del siguiente plazo común de asignación de TFM las prórrogas anuales para a continuación de la validez del proyecto, mediante escrito razonado a la CCC y con el visto y place del/a tutor/a del TFM. Transcurrido el plazo sin la realización de la solicitud de prórroga, el/la estudiante decaerá en sus derechos respecto del proyecto de TFM asignado, declarándose este caducado. En este caso, el/la estudiante deberá iniciar de nuevo el procedimiento previsto en esta normativa.

Artículo 11. Tribunales.

Los trabajos serán evaluados por un tribunal, ante el que se hará la exposición y defensa pública, compuesto por tres profesores de la USC que impartan docencia en el Máster, del que podrá formar parte el tutor/a del trabajo. Se nombrará un mismo Tribunal para TFM con contenidos afines. Los miembros de los Tribunales encargados de evaluar los TFM, y los suplentes, serán nombrados por el/a decano/a, a propuesta de la CAM.

La participación en los tribunales es obligatoria para las personas nombradas, excepto causa de fuerza mayor debidamente acreditada.

El tribunal estará formado por un/a presidente, uno/a secretario/a y uno/a vocal/a. Se utilizará el criterio de categoría docente y antigüedad para nombrar el/a presidente, que será lo de mayor categoría y el más antiguo, y el/a secretario/a, que será lo de menor categoría y más moderno. El/a presidente y el/a secretario/a ejercerán como tales en todas las actuaciones.

Artículo 12. Exposición.

La CAM aprobará y publicará, junto con la convocatoria oficial de exámenes de cada curso académico, el período de las exposiciones.

Entre la solicitud de defensa y la exposición del trabajo deben mediar, por lo menos, 7 días naturales.

El acto de defensa del TFM realizado tendrá una duración máxima de 45 minutos por estudiante, y tendrá carácter de acto público. El Tribunal podrá formular cuantas preguntas y cuestiones considere convenientes tras la exposición del estudiante; la exposición del/la alumno/a no superará los 20 minutos. La dinámica del resto del debate quedará bajo criterio del/a presidente del Tribunal.

Reglamento del Trabajo Fin de Máster

La defensa del trabajo será realizada por el/a estudiante de manera presencial. No obstante el anterior, para casos excepcionales debidamente autorizados por las respectivas comisión con competencias en la gestión de los TFM, podrá realizarse la defensa por medios telemáticos, con las garantías que se determinen en la autorización.

El alumnado que, una vez hecha la entrega del trabajo y verificadas las condiciones para su defensa, no se presente a la defensa del TFG en la fecha asignada, tendrá la calificación de suspenso en esa oportunidad.

La elaboración y defensa del trabajo se podrán efectuar en cualquiera de las lenguas que se utilizaron en la impartición del grado conforme al dispuesto en la memoria de verificación del título, siempre que se puedan establecer tribunales competentes en las dichas Lenguas.

Artículo 13. Criterios de Evaluación

El Tribunal podrá invitar a las deliberaciones al/a la tutor/a. En caso de que ninguno de los/as tutor/eres formen parte del tribunal, este podrá invitarlo/s a las deliberaciones. Los miembros del Tribunal realizarán un informe, segundo el modelo que se elaborará para estos efectos, en el que evaluarán los siguientes aspectos:

- a) Calidad del Proyecto;
- b) Presentación escrita del TFM;
- c) Presentación Oral;
- d) Observaciones;

Artículo 14. Calificación.

La calificación se hará pública en los tableros de anuncios en un plazo no superior a siete días desde su defensa.

La calificación final del TFM se obtendrá cómo media aritmética (aproximada con una cifra decimal) de las calificaciones otorgadas polos miembros de la Comisión.

Los trabajos tendrán las siguientes calificaciones: 0-4,9: Suspenso 5,0-6,9: Aprobado 7,0-8,9: Notable 9,0-10: Sobresaliente.

Una vez celebrada la última convocatoria para la presentación de los trabajos de fin de máster del curso académico, y habida cuenta los trabajos presentados, podrá otorgarse matrícula de honra la aquellos trabajos que habían obtenido una calificación superior a 9, sin que el número

Reglamento del Trabajo Fin de Máster

sin que el número de matrículas de honor pueda sobrepasar del 5% del alumnado matriculado en el correspondiente curso académico. Si el número de estudiantes es inferior a 20, se podrá otorgar una matrícula de honra.

Cuando se constituyan distintos tribunales para evaluar los trabajos de fin de máster, será la CAM, una vez celebrada la última convocatoria, la que decida y otorgue las calificaciones de matrícula de honor que correspondan.

Artículo 15. Revisión

El alumnado tiene derecho a la revisión de las calificaciones en las fechas y horarios que para tal efecto deberán fijarse en el momento de hacer públicos los resultados provisionales. Las fechas de revisión deberán estar comprendidas dentro de los diez días siguientes a la publicación de los resultados y contemplarán como mínimo dos fechas opcionales. A estos efectos el mes de agosto será inhábil y no computará en este plazo.

La revisión será personal y podrá realizarla uno o varios miembros del Tribunal. En todo caso deberá quedar constancia de la celebración de la revisión y de la fecha en que se realizó mediante cualquier sistema que acredite su realización.

El procedimiento de reclamación contra la calificación será el establecido en la normativa vigente relativa a la evaluación del rendimiento académico de los estudiantes y de revisión de calificaciones.

Artículo 16. Actas

Se elaborará una acta individual por cada estudiante y TFM, en el que constará el tutor/a académico o cotutores/as, tribunal calificador y el título del trabajo, así como su calificación y fecha de defensa. El acta estará firmada por cada miembro del tribunal. En caso de imposibilidad de firmar el acta por alguno de los miembros evaluadores, esta circunstancia se pondrá en conocimiento de la Secretaría General, que procederá a autorizar la firma del acta por el/a coordinador/a de los TFM. Las actas estarán abiertas y deben ser cubiertas en los tres períodos (julio, septiembre y febrero) establecidos para tal finalidad.

Los períodos de cobertura de las actas serán los que se hize en el calendario académico oficial. Sólo en las titulaciones interuniversitarias o conjuntas, podrán establecerse períodos diferentes de evaluación, en función de los acuerdos debidamente acreditados entre universidades o del establecido en los correspondientes planos de estudios. En estos casos se deberá solicitar anualmente la correspondiente autorización para la apertura de las actas a la Secretaría General.

El alumnado matriculado que no se presentara la ninguna de las oportunidades, figurarán en la última convocatoria del curso en una acta conjunta con la mención "no presentado", que de -

Reglamento del Trabajo Fin de Máster

deberá ser firmada en el caso de los TFM por el decano o decana del centro. En esta acta conjunta también se incorporan las menciones de "matrícula de honor".

Finalizado el período de defensa de TFM en cada curso académico se generará de manera automática una acta consolidada (acta final) para esta materia en cada una de las titulaciones impartidas en el centro, que contendrá todo el alumnado matriculado en la materia del TFM con las calificaciones que en cada caso les correspondan en las actas individuales, no presentado, menciones y las calificaciones obtenidas por los alumnos/as de intercambio. Estas actas serán firmadas por el coordinador de TFM.

El alumnado matriculado que no se presentara en ninguna de las oportunidades, figurará en el acta consolidada con la mención "no presentado". En esta edición del acta también se incorporarán las menciones de "matrícula de honra".

Artículo 17. TFM desarrollados en el marco de convenios de intercambio de estudiantes.

Los/las estudiantes de intercambio podrán matricularse en esta materia. Su régimen será el establecido en la Legislación de Intercambios de Estudiantes de la USC y la ULPGC.

Artículo 18. Copias del TFG. Publicación

Cuando la defensa del TFG sea superada, la copia electrónica en PDF del trabajo quedará depositada para su archivo y consulta en la Facultad de Geografía y Historia (USC) y en la Escuela Superior de Arquitectura (ULPGC).

Las comisiones competentes podrán proponer la publicación de los TFG que destaquen por su calidad, y en especial se propondrán los de los alumnos que consigan la mención de matrícula de honra en esta materia. Los autores de los trabajos propuestos, con el visto y place del tutor/a, deberán firmar el correspondiente documento para autorizar su difusión en los repositorios institucionales de la USC y la ULPGC, en el que declaren que se trata de un trabajo original y que no está, en todo o en parte, sujeto a limitaciones, tales como titularidad, derechos de propiedad industrial o intelectual o cláusulas de confidencialidad.

Artículo 19. Derechos del alumnado

La propiedad intelectual de los trabajos le corresponde al alumno/a que lo realizó. En el caso de realizarse los trabajos en el marco de un contrato o convenio con alguna entidad o de ser el caso, de un proyecto o línea de investigación, los derechos serán los recogidos en el dicho contrato o convenio o los que pacten previamente, respetando en todo caso a legislación vigente en materia de propiedad intelectual o industrial.

Reglamento del Trabajo Fin de Máster

Una copia electrónica de los trabajos superados quedará en el Centro para su archivo y consulta, y podrán ser utilizados en la Universidad de Santiago de Compostela y en la ULPGC para usos académicos y de investigación, siempre con la mención específica a sus autores. Para estos efectos el alumnado firmará la correspondiente autorización de difusión y la declaración de que se trata de un trabajo original.

Las comisión con competencias en TFM podrán proponer la publicación de los TFG que destaquen por su calidad en los repositorios institucionales de la USC y la ULPGC, y en especial se propondrán los de los/las alumnos/as que consigan la mención de matrícula de honra en esta materia. Los/las autores/las de los trabajos propuestos, con el visto y place del/a tutor/a, deberán firmar el correspondiente documento para autorizar su difusión en el que declaren que se trata de un trabajo original

Artículo 20. Deberes del alumnado

Los TFM deben ser trabajos originales de elaboración propia y deben citarse debidamente las fuentes que se tuvieron en cuenta para su realización.

El incumplimiento del indicado en el apartado anterior supondrá la calificación de "suspenso" en la convocatoria y el deber del/a tutor/a y del tribunal que lo detecte de ponerlo en conocimiento de la Rectorado a efectos de iniciar las acción disciplinarias que procedan, de conformidad con el artículo 16 de la Normativa de evaluación del rendimiento académico de los estudiantes y de revisión de calificaciones.

Con carácter previo a la autorización de la defensa, podrá realizarse un análisis automatizada de control de la vulneración de derechos de propiedad intelectual. A partir de ese análisis, si la comisión con competencias en TFM considera que se vulneraron los citados derechos, podrá denegar la defensa del trabajo la se aplicará el indicado en el parágrafo anterior.

Artículo 21. Uso de los TFM.

El trabajo y los desarrollos del TFG podrán ser utilizados en la Universidad de Santiago de Compostela, siempre con mención expresa a sus autores.

Artículo 22. Formularios y normas relativas al TFM.

La CAM proporcionará modelos oficiales para todos los aspectos relacionados con el TFM. La utilización de dichos modelos oficiales es obligatoria.

Disposición Derrogatoria:

Queda derogado el reglamento de trabajo fin de máster aprobado en la Xunta de Facultad de 21 de diciembre de 2011 y 21 de julio de 2013

Reglamento del Trabajo Fin de Máster

Disposición final.

La CAM es la encargada de velar por el cumplimiento de la normativa desarrollada en esta legislación e interpretarla se fuera necesario.

ANEXO

NORMAS GENERALES PARA LA EDICIÓN DEL TRABAJO FIN DE MÁSTER

1.- Tamaño de él papel: DICEN A4.

2.- Tamaño de fuente: 12 pt

3.- Interlineado: 1'5 li.

4.- Alineación de los párrafos: justificada.

5.- Márgenes: Superior e inferior 3'5 cm., derecha y izquierda: 3 cm.

6.- Notas a pie de página, pies de foto y gráficos

Tamaño de fuente: 10 pt.

Interlineado: Exacto

7.- Nota: Cualquiera de las fórmulas recogidas en la Norma ESO 690-1987 o en la Norma ESO 690-2:

http://www.uc3m.es/portal/page/portal/biblioteca/aprende_usar/como_citar_bibliografia).

8.- Encuadernación sencilla: espiral, ect.

Características del Trabajo Fin de Máster

Objetivos:

El objetivo del trabajo fin de máster es desarrollar competencias a través de la integración de los conocimientos y las habilidades adquiridas durante el máster, que serán los mismos que en un futuro se emplearán en los trabajos de investigación relacionados con la tesis de doctorado.

En concreto:

Primero.- Adaptación a nuevas situaciones.

Segundo.- Definición de prioridades en la consecución de objetivos.

Tercero.- Interpretación y evaluación con espíritu crítico de los resultados obtenidos.

Cuarto.- Manejo de técnicas de comunicación.

Plazos de realización.

De acuerdo con lo recogido en el Calendario Académico del curso 2016-2017, el trabajo fin de máster deberá contar con un director que deberá supervisar su desarrollo y realizar las correcciones e indicaciones que considere oportunas.

Defensa del proyecto.

La comisión académica del máster será la encargada de velar por el cumplimiento de la normativa y autorizar los tribunales y la lectura de los proyectos.

Para realizar la defensa del trabajo fin de máster será necesario contar con la conformidad por escrito del tutor.

Cumplidos los requisitos mencionados, el proyecto fin de máster será defendido por los alumnos por orden alfabética de acuerdo con las fechas fijadas en esta memoria.

El acto de defensa será en sesión pública. Se convocará a los alumnos para su defensa. La defensa consistirá en una explicación oral del proyecto por parte del alumnos, durante un tiempo máximo de 20 minutos, con la ayuda de los medios informáticos y audiovisuales que estime pertinentes.

Concluida la exposición, el tribunal formulará las preguntas y solicitarán las aclaraciones que consideren oportunas para juzgar la calidad técnica y científica del trabajo, por un tiempo máximo de 30 minutos. Si el tribunal lo considera oportuno abrirá una ronda de intervenciones de cualquier profesor del Máster que lo solicite.

Finalizada la respuesta del alumno a las preguntas y observaciones formuladas por el Tribunal, éste procederá a la valoración del trabajo fin de máster. Dicha valoración, en el caso de que sean defendidos varios trabajos, podrá realizarse al final de la sesión si así lo estima oportuno el tribunal.

Evaluación.

La calificación será numérica, entre 0 y 10. En casos justificados el tribunal podrá solicitar, en escrito razonado, la retirada del proyecto.

Normativa de edición del trabajo fin de máster. (V. Reglamento Trabajo Fin de Máster)

La memoria del trabajo fin de máster será entregada por triplicado junto con el original; su contenido será en papel y en soporte informático. Contará con un resumen ejecutivo. Su extensión no deberá superar las 50 páginas DIN-A4. Se podrán incluir anexos debidamente justificados al margen de la extensión estipulada.

Tamaño del papel: DIN A4.

Tipo de fuente: Times New Roman.

Tamaño de letra: 12, menos en los títulos y subtítulos.

Capítulos: Times New Roman 13, negrita.

Subcapítulos: Times New Roman 12, negrita.

Interlineado: 1'5 li.

Separación entre párrafos: 4 pt.

Sangrado primera línea 1'25.

Alineación de párrafos: justificada.

Márgenes: Superior e inferior 3'5 cm., derecha e izquierda: 3 cm.

Pies de gráficos e imágenes: Times New Roman 9.

Notación: Cualquiera de las fórmulas recogidas en Norma ISO 690-1987 (para documentos impresos y audiovisuales) y Norma ISO 690-2 (para documentos electrónicos):

http://www.uc3m.es/portal/page/portal/biblioteca/aprende_usar/como_citar_bibliografia).

Horario Profesorado

MASTER GESTION DE PATRIMONIO						
POD 2018-2019						
MATERIAS OBLIGATORIAS USC						
Código	Materia	Ex-p.	In-t.	Profesor (H EXP + H. INT.)	Coordinación	Fechas de clase
P5221101	Gestión, marketing y proyectos	9	12	Iván Villarnea (9 h exp y 12 inter.)	Coord. USC. juan-manuel.monterroso@usc.es Coord.ULPGC mariadelosreyes.hernandez@ulpgc.es	Pres. 17 sept. 24 sept., 1, 8, 15, 22, 29 oct., 5, 12, 19, 26 nov.
P5221102	Legislación y patrimonio	9	12	Ana Goy Diz (4'5 h exp y 6 inter.) Begoña Fernández Rodríguez (4'5h exp y 6 inter.)	Coord. USC, a.goy.diz@usc.es Coord.ULPGC eduardo.galvan@ulpgc.es	Pres. 19 sept. 26 sept., 3, 10, 17, 24, 31 oct., 7, 14, 21, 28 nov.
P5221103	Documentación y patrimonio	9	12	Dolores Fraga (4'5 h exp y 6 inter.) <u>Domingo Luis González Lopo (USC) (4'5 + 6)</u>	Coord. USC, mdolores.fraga@usc.es Coord.ULPGC santiago.deluxan@ulpgc.es	Pres. 20 sept. 27 sept., 4, 11, 18, 25 oct., 8, 15, 22, 29 nov., 4 dic.
P5221104	Metodol., invest. y deontología	9	12	Iván Villarnea (4'5 h exp y 6 inter.) Miguel Anxo Rodríguez González (4'5 h exp y 6 inter.)	Coord. USC, miguel-lanxo.rodriguez@usc.es Coord.ULPGC mariadelosreyes.rhernandez@ulpgc.es	Pres. 19 sept. 26 sept., 3, 10, 17, 24, 31 oct., 7, 14, 21, 28 nov.

Horario Profesorado

MASTER GESTION DE PATRIMONIO

POD 2018-2019

MATERIAS OBLIGATORIAS ULPGC

Código	Materia	Exp	Int	Profesor (H EXP + H. INT.)
	Gestión, marketing y proyectos	9	12	Juan José Díaz Benítez , ULPGC (1'5 H. exp. + 2 H. interactivas)/ José Javier Azanza López, U-NAV (0,7'5 H. exp. + 2 H. interactivas) / Teresa Morant de Diego, ULPGC (3,25 H exp.+ 1,5 H interactiva) / Carmelo Vega de la Rosa, ULL (0,75 H. exp. + 1,75 H. interactivas) / Gregorio Rodríguez Herrera. ULPGC (1'5 H. exp. + 2 H. interactivas) /Gonzalo Díaz Meneses, ULPGC (0,75 H. exp. + 1 H. interactiva) Pres. 17 sept. 24 sept. 1, 8, 15, 22, 29 oct., 5, 12, 19, 26 nov.
	Legislación y patrimonio	9	12	Eduardo Galván Rodríguez, ULPGC (4'5 H exp + 6 H inter) Juan José Díaz Benitez, ULPGC (4'5 H exp + 6 H inter) Pres. 20 sept. 27 sept., 4, 11, 18, 25 oct., 8, 15, 22 ,29 nov., 4 dic.
	Documentación y patrimonio	9	12	Santiago de Luxán Meléndez, ULPGC (4'5 H exp y 6 H inter.) / Manuela Ronquillo Rubio, ULPGC / (3 H exp. + 4 H. inter) / Germán Santana Henríquez, ULPGC (1'5 H. exp. + 2 H. interactivas) Pres. 19 sept. 26 sept., 3, 10, 17, 24, 31 oct., 7, 14, 21, 28 nov.
	Metodol., invest. y deontología	9	12	Trinidad Arcos Pereira, ULPGC (3 H exp. + 4 H. inter) / María Teresa Cáceres Lorenzo, ULPGC (1'5 H. exp. + 2 H. interactivas) / Margarita Rodríguez González, ULL / José Concepción Rodríguez, Profesor externo ULPGC (3 H exp. + 4 H. inter) / Francisco D. González Guerra, Casa Museo Pérez Galdós (1'5 H. exp. + 2 H. interactivas) Pres. 19 sept. 26sept., 3, 10, 17, 24, 31 oct., 7, 14, 21, 28 nov.

Horario Profesorado

MASTER GESTION DE PATRIMONIO						
POD 2018-2019						
MATERIAS OPTATIVAS						
Código	Materia	Exp.	Int.	Profesor (H EXP + H. INT.)	Coordinación	Fechas de clase
P5221201	Estrategias de gestión para la ciudad histórica: Evaluación y normativa	9	12	Manuel Pedrero Fernández, ULPGC (4,5 H exp.+ 6 H. interactivas) Vicente Díaz García, ULPGC (4,5 H exp. + 6 H. interactivas)	Coord. USC ju-liovazquez@usc.es Coord. ULPGC, vicente.diaz@ulpgc.es	Pres. 21 sept. 28 sept. , 5, 19, 26 oct., 9, 16, 23, 30 nov., 3, 5 dic.
P5221202	Estrategias para la intervención y puesta en valor del patrimonio construido	9	12	Francisco Ortega Andrade, ULPGC (9 H. exp. + 9 H.interactivas)	Coord. USC marta.cendon@usc.ds Coord. ULPGC, francisco.andrade@ulpgc.es	Pres. 5 febr. 12, 19, 26 febr., 12, 19, 26 marz., 2, 9, 23, 30 abr.
P5221203	Representación y presentación para la gestión del patrimonio construido	9	12	Enrique Solana Suárez, ULPGC (4,5 H exp. + 6 H. interactivas) Elsa Gutiérrez Labory, ULPGC (4,5 H exp. + 6 H. interactivas)	Coord. USC marta.cendon@usc.ds Coord. ULPGC, enrique.solana@ulpgc.es	Pres. 6 febr. 13, 20, 27 febr., 6, 13, 20, 27 marz., 3, 10, 24 abr
P5221204	Ciudad histórica versus ciudad contemporánea. I: Diálogos y rupturas	9	12	Iván Moure Pazos (4h inter.) Carme López Calderón (3h exp.) Xosé Nogueira (3 h exp + 4 inter.) Lucía Martínez Quintana (3 h exp y 4 inter.)	Coord. USC, xose.nogueira@usc.es Coord. ULPGC, lucia.martinez@ulpgc.es	Pres. 21 sept. 28 sept., 5, 19, 26 oct., 9, 16, 23, 30 nov., 3, 5 dic.
P5221205	Ciudad histórica versus ciudad contemporánea II: proyectos urbanos	9	12	Pablo Ley Bosch, ULPGC (6,6 H. exp. + 10 H. interactivas) Jesús Álvarez Martínez, ULPGC (2,4 H. exp. + 2 H. interactivas)	Coord. USC, enrique.fernandez.castineiras@usc.es Coord. ULPGC, pablo.ley@ulpgc.es	Pres. 4 febr. 11, 18, 25 febr, 11, 18, 25, marz., 1, 8, 22, 29 abril

Horario Profesorado

MASTER GESTION DE PATRIMONIO						
POD 2018-2019						
MATERIAS OBLIGATORIAS ULPGC						
Código	Materia	Exp. p.	Int. t.	Profesor (H EXP + H. INT.)		
P5221206	La ciudad histórica como fenómeno cultural	9	12	Carlos Villanueva Abelairas (4'5 h exp y 6 inter.) Yolanda López (4'5 h exp y 6 inter.) Iolanda.lopez@gmail.com	Coord. USC, carlos.villanueva@usc.es Coord. ULPGC, juansebastian.lopez@ulpgc.es	Pres. 18 sept. 25 sept., 2, 9, 16, 23, 30 oct., 6, 13, 20, 27 nov.
P5221207	La ciudad histórica como recurso turístico	9	12	Juan M. Monterroso Montero (3 h exp y 4 inter.) Juan Sebastián López García. ULPGC (6 H. exp.+ 8 interactivas)	Coord. USC, juanmanuel.monterroso@usc.es Coord. ULPGC, juansebastian.lopez@ulpgc.es	Pres. 6 febr. 13, 20, 27 febr., 6, 13, 20, 27 marz., 3, 10, 24 abr
P5221208	Ciudades históricas. Análisis de casos	9	12	Alfredo M. Vigo Trasancos (3 h exp y 4 inter.) Jesús A. Sánchez García (3 h exp y 4 int) Juan Sebastián López García, ULPGC. (3 H. expo + 4 interactivas)	Coord. USC alfredomanue.vigo@usc.es Coord. ULPGC, juansebastian.lopez@ulpgc.es	Pres. 5 febr. 12, 19, 26 febr., 12, 19, 26 marz., 2, 9, 23, 30 abr.

Horario Profesorado

MASTER GESTION DE PATRIMONIO						
POD 2018-2019						
MATERIAS OPTATIVAS						
Código	Materia	Ex-p.	In t.	Profesor (H EXP + H. INT.)	Coordinación	Fechas de clase
P5221209	Conservación y Restauración de obras de arte	9	12	<p>Ramón Gil Romero, Conservador de la Casa Museo de Colón (0,75 H. exp. + 2 H.. interactivas)</p> <p>Rafael Robaina Romero ULPGC, 1'5 H. exp. + 2 H. interactivas)</p> <p>Carlos Rodríguez Morales (Dr. en Hª del Arte. Archivo Hco. Provincial de Tenerife) (2,25 H. exp + 2 H. interactivas)</p> <p><u>Beatriz PrietoLamas (USC) (4'5+6)</u></p>	<p>Coord. USC, beatriz.prieto@usc.es</p> <p>Coord. ULPGC, mariadelosreyes.hernandez@ulpgc.es</p>	<p>Pres. 21 sept. 28 sept., 5, 19, 26 oct., 9 nov., 10, 11, 12, 13 y 14 dic..</p>
P5221210	La Gestión de centros de arte y exposiciones en las instituciones . públicas y privadas	9	12	<p>María de los Reyes Hernández Socorro. ULPGC (4,5 H. exp. y 6 H interactivas)</p> <p>María de los Reyes Hernández Socorro. ULPGC (4,5 H exp y 6 H interactivas)</p> <p><u>Juan Conde Roa (Consorcio Ciudad de Santiago) (2+2)</u></p> <p><u>Manuel Mosquera Cobián (Museo de BB.AA de A Coruña) (2 + 2)</u></p> <p><u>Francisco Singul Lorenzo (S.A. Xacobeo) (2)</u></p>	<p>Coord. USC. juan-manuel.monterroso@usc.es</p> <p>Coord. ULPGC, mariadelosreyes.hernandez@ulpgc.es</p>	<p>Pres. 18 sept. 25 sept., 2, 9, 16, 23, 30 oct., 6, 13, 20, 27 nov.</p>

Horario Profesorado

MASTER GESTION DE PATRIMONIO

POD 2018-2019

MATERIAS OPTATIVAS

Código	Materia	Ex-p.	Int.	Profesor (H EXP + H. INT.)	Coordinación	Fechas de clase
P5221211	Museo y Sociedad. Las Funciones del Museo	9	12	David Chao Castro (3 h exp. y 4 inter.) Fernando Pérez Rodríguez (3 h exp y 4 inter.) Francisco D. González Guerra.Casa Museo Pérez Galdós (1,5 H exp. + 1 H. interactiva) Rosa Sierra del Molino (1,5 H. exp. + 3 H interactivas)	Coord. USC, david.chao@usc.es Coord. ULPGC, mariadelos-reyes.hernandez@ulpgc.es	Pres. 8 febr. 15, 22 febr., 1, 8, 15, 22, 29 marz., 5, 12, 26 abr.
P5221212	Didáctica y Comunicación en el Museo	9	12	Pablo Atoche Peña, ULPGC (6 H. exp. + 8 H. interactivas) Enrique Solana Suárez ULPGC (3 H. exp. + 4 H. interactivas)	Coord. USC, enrique.fernandez.castineiras@usc.es Coord. ULPGC, pablo.atoche@ulpgc.es	Pres. 8 febr. 15, 22 febr., 1, 8, 15, 22, 29 marz., 5, 12, 26 abr.
P5221213	La Historia del Arte aplicada al Patrimonio I.	9	12	Iván Moure (4,5 h exp y 6 inter.) <u>Ramón Yzquierdo Perrín (UDC) (2'5 + 2)</u> <u>Ramón Yzquierdo Peiró (Museo de la Catedral) (2+ 2)</u> <u>Manuel Mosquera Cobián (Bellas Artes de A Coruña) (2)</u>	Coord. USC, enrique.fernandez.castineiras@usc.es Coord. ULPGC, mariadelos-reyes.hernandez@ulpgc.es	Pres. 17 sept. 24 sept., 1, 8, 15, 22, 29 oct., 5, 12, 19, 26 nov.

Horario Profesorado

MASTER GESTION DE PATRIMONIO						
POD 2018-2019						
MATERIAS OPTATIVAS						
Código	Materia	Exp.	Int.	Profesor (H EXP + H. INT.)	Coordinación	Fechas de clase
P5221214	La Historia del Arte aplicada al Patrimonio II	9	12	<p>María de los Reyes Hernández Socorro, ULPGC (6 H exp. + 8 H. interactivas)</p> <p>Carme López Calderón (3 h exp y 4 inter.)</p>	<p>Coord. USC, carme.lopez@usc.es</p> <p>Coord. ULPGC, mariadelosreyes.hernandez@ulpgc.es</p>	<p>Pres. 7 Febr. 14, 21, 28 febr., 7, 14, 21, 28 marz., 4, 11, 25 abr.</p>
P5221215	La gestión del arte.	9	12	<p>Carme López Calderón (3 h exp y 4 inter.)</p> <p>Iván Villarrea Calderón (3 h exp y 4 inter.)</p> <p>Francisco D. González Guerra, ULPGC (3 H exp. + 2 H. interactivas)</p>	<p>Coord. USC, carme.lopez@usc.es</p> <p>Coord. ULPGC, mariadelosreyes.hernandez@ulpgc.es</p>	<p>Pres. 20 sept. 27 sept., 4, 11, 18, 25 oct., 8, 15, 22, 29 nov., 4 dic.</p>
P5221216	El valor del arte	9	12	<p>Rosa Batista Canino, ULPGC (2 H. exp + 3 interactivas)</p> <p>Gonzalo Díaz Meneses. ULPGC (1 H. expo.)</p> <p>Javier Sánchez-Simón ULPGC, Asesor fiscal (1,50 H. expo. + 3 interactivas)</p> <p>Ana Castro Jiménez (Galantiqua) (4,5+6)</p>	<p>Coord. USC juan-manuel.monterroso@usc.es</p> <p>Coord. ULPGC, mariadelosreyes.hernandez@ulpgc.es</p>	<p>Pres. 7 Febr. 14, 21, 28 febr., 7, 14, 21, 28 marz., 4, 11, 25 abr.</p>
P5222121	Los agentes del mercado.	9	12	<p>Miguel Anxo Rodríguez González (6 h exp + 8 inter.)</p> <p>Ángeles Alemán Gómez ULPGC (3 H exp. + 4 H. interactivas)</p>	<p>Coord. USC, miguel-anxo.rodriguez@usc.es</p> <p>Coord. ULPGC, angeles.aleman@ulpgc.es</p>	<p>Pres. 4 febr. 11, 18, 25 febr., 11, 18, 25, marz., 1, 8, 22, 29 abril</p>



Horarios de clases

HORARIO CLASES - CURSO 2018-2019 PRIMER CUATRIMESTRE						
		LUNES	MARTES	MIÉRCOLES	JUEVES	VIERNES
1 SEMANA A 17 a 21 de septiembre de 2018 AULA 15 – USC Aula de Posgrado de la E. A	ULPGC 11:00-12:00 USC 12:00-13:00					Estrategias de gestión para la ciudad histórica: Evaluación y normativa
	ULPGC 15:00-16:00 USC 16:00-17:00	La historia del arte aplicada al patrimonio I	La gestión de centros de arte y exposiciones	Legislación y patrimonio (USC) Documentación y patrimonio (ULPGC)	Documentación y patrimonio (USC) Legislación y patrimonio (ULPGC)	Ciudad histórica versus ciudad contemporánea I: Diálogos y rupturas
	ULPGC 16:00-17:00 USC 17:00-18:00	Gestión, marketing y proyectos	La ciudad histórica como fenómeno cultural	Metodología, investigación y deontología	La gestión del arte	Conservación y restauración de obras de arte



Horarios de clases

HORARIO CLASES - CURSO 2018-2019 PRIMER CUATRIMESTRE						
10 SEMANA A 24 de septiembre a 30 de noviembre de 2018 AULA 15 – USC Aula de Posgrado de la E. A		LUNES	MARTES	MIÉRCOLES	JUEVES	VIERNES
	ULPGC: 11:00-12:30 USC: 12:00-13:30					Estrategias de gestión para la ciudad histórica: Evaluación y normativa
	ULPGC 15:00-16:30 USC 16:00-17:30	La historia del arte aplicada al patrimonio I	La gestión de centros de arte y exposiciones	Legislación y patrimonio	Documentación y patrimonio	Ciudad histórica versus ciudad contemporánea I: Diálogos y rupturas
	ULPGC 17:00-18:30 USC 18:00-19:30	Gestión, marketing y proyectos	La ciudad histórica como fenómeno cultural	Metodología, investigación y deontología	La gestión del arte	Conservación y restauración de obras de arte
Nota	No son lectivos los días 12 de octubre y 1 y 2 de noviembre de 2018					
Recuperación clases 12 de octubre	3 de diciembre de 2018					
Recuperación clases del 1 de noviembre	4 de diciembre de 2018					
Recuperación clases del 2 de noviembre	5 de diciembre de 2018					
Seminario conferencias y recuperación de clases	10 a 14 de diciembre de 2018					
Clases de Conservación y restauración	Las sesiones de la profesora Beatriz Prieto Lamas se impartirán los días 10 a 14 de diciembre de 15:00 a 16:30 (ULPGC)/ 16:00-17:30 (USC)					



Horarios de clases

HORARIO CLASES - CURSO 2018-2019 SEGUNDO CUATRIMESTRE						
1ª SE- MA NA 4 a 8 de fe- brer o de 201 9 AULA 15 – USC Au- la de Pos gra do de la E. A		LUNES	MARTES	MIÉRCO- LES	JUEVES	VIERNES
	ULPGC 15:00- 16:00 USC 16:00- 17:00	Los agen- tes del mercado	Estrategias para la in- tervención y puesta en valor del patrimonio construido	Representa- ción y pre- sentación para la ges- tión del patrimonio construido	La historia del arte aplicada al patrimonio II	Museo y sociedad. Las funcio- nes del museo
	ULPGC 16:00- 17:00 USC 17:00- 18:00	Ciudad histórica versus ciu- dad con- temporáne a II: pro- yectos ur- banos	Ciudades históricas. Análisis de casos	La ciudad histórica como recur- so turístico	El valor del arte	Didáctica y comunica- ción en el museo

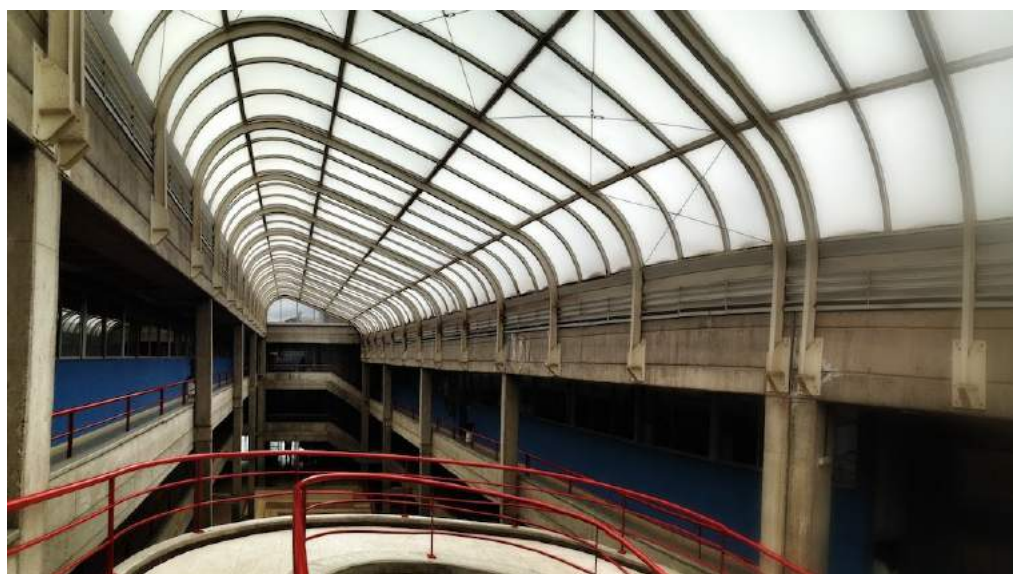

Horarios de clases

HORARIO CLASES - CURSO 2018-2019 SEGUNDO CUATRIMESTRE						
10 SEMANAS 11 de febrero a 30 de abril de 2019 Aula de Posgrado de la E. A		LUNES	MARTES	MIÉRCOLES	JUEVES	VIERNES
	ULPGC 15:00-16:30 USC 16:00-17:30	Los agentes del mercado	Estrategias para la intervención y puesta en valor del patrimonio construido	Representación y presentación para la gestión del patrimonio construido	La historia del arte aplicada al patrimonio II	Museo y sociedad. Las funciones del museo
	ULPGC 17:00-18:30 USC 18:00-19:30	Ciudad histórica versus ciudad contemporánea II: proyectos urbanos	Ciudades históricas. Análisis de casos	La ciudad histórica como recurso turístico	El valor del arte	Didáctica y comunicación en el museo
Nota	No son lectivos el 4 y 5 de febrero de 2019 y 13 al 21 de abril de 2019					
Recuperación clases 4 de marzo	29 de abril de 2019					
Recuperación clases 5 de marzo	30 de abril de 2019					
Seminario conferencias y recuperación de clases	6 a 10 de mayo de 2019					



Horario de exámenes

HORARIO EXÁMENES -CURSO 2018-2019 PRIMER CUATRIMESTRE						
ULPGC 11:00- 13:00 USC 12:00- 14:00	La gestión de centros de arte y exposiciones Lunes 17 de diciembre de 2018					
ULPGC 15:00- 17:00 USC 16:00- 18:00	La historia del arte aplicada al patrimonio I . Martes 18 de diciembre de 2018	Estrategias de gestión para la ciudad histórica: Evaluación y normativa Jueves, 20 de diciembre de 2018	Legislación y patrimonio Martes, 8 de enero de 2019	Documentación y patrimonio Jueves, 10 de enero de 2019	Ciudad histórica versus ciudad contemporánea I: Diálogos y rupturas Lunes 14 de enero de 2019	
ULPGC 17:30- 19:30 USC 18:30- 20:30	Gestión, marketing y proyectos Miércoles 19 de diciembre de 2018	La ciudad histórica como fenómeno cultural Viernes, 21 de diciembre de 2018	Metodología, investigación y deontología Miércoles, 9 de enero de 2019	La gestión del arte Viernes, 11 de enero de 2019	Conservación y restauración de obras de arte Martes 15 de enero de 2019	
USC. Cierre de actas	31 de enero de 2019					
ULPGC . Cierre de actas						



Horario de exámenes

HORARIO EXÁMENES -CURSO 2018-2019 SEGUNDO CUATRIMESTRE						
ULPGC 15:00- 17:00 USC 16:00- 18:00	Ciudad histórica versus ciudad contemporánea II: proyectos urbanos Miércoles 15 de mayo de 2019	Estrategias para la intervención y puesta en valor del patrimonio construido Jueves 23 de mayo de 2019	Representación y presentación para la gestión del patrimonio construido Lunes 20 de Mayo de 2019	La historia del arte aplicada al patrimonio II Miércoles 22 de mayo de 2019	Museo y sociedad. Las funciones del museo Lunes 27 de mayo de 2019	
ULPGC 17:30- 19:30 USC 18:30- 20:30	La ciudad histórica como recurso turístico Jueves 16 de mayo de 2019	Ciudades históricas. Análisis de casos Miércoles 29 de mayo de 2019	Los agentes del mercado Martes 21 de mayo de 2019	El valor del arte Viernes 24 de mayo de 2019	Didáctica y comunicación en el museo Martes 28 de mayo de 2019	
USC. Cierre de actas	17 de junio de 2019					
ULPGC . Cierre de actas						



Horario de exámenes

HORARIO EXÁMENES -CURSO 2018-2019				
SEGUNDA OPORTUNIDAD				
		ULPGC 11:00-13:00 USC 12:00-14:00	ULPGC 15:00-17:00 USC 16:00-18:00	ULPGC 17:30-19:30 USC 18:30-20:30
HORARIO EXÁMENES – SEGUNDA OPORTUNIDAD AULA 15 – USC Aula de Posgrado de la E. A	Miércoles 19 de junio 2019	La gestión de centros de arte y exposiciones		
	Jueves 20 de junio de 2019		La historia del arte aplicada al patrimonio I.	Museo y sociedad. Las funciones del museo
	Viernes 21 de junio de 2019		Gestión, marketing y proyectos	
	Lunes 24 de junio de 2019			
	Martes 25 de junio de 2019		La ciudad histórica como recurso turístico	Didáctica y comunicación en el museo
	Miércoles 26 de junio de 2019		Estrategias de gestión para la ciudad histórica: Evaluación y normativa	
	Jueves 27 de junio de 2019		La ciudad histórica como fenómeno cultural	Ciudad histórica versus ciudad contemporánea II: proyectos urbanos
	Viernes 28 de junio de 2019		Estrategias para la intervención y puesta en valor del patrimonio construido	
	Lunes 1 de julio de 2019		Ciudades históricas. Análisis de casos Lunes 1 de julio de 2019	Ciudad histórica versus ciudad contemporánea I: Diálogos y rupturas
	Martes 2 de julio de 2019		Documentación y patrimonio	
	Miércoles 3 de julio de 2019		Metodología, investigación y deontología	
	Jueves 4 de julio de 2019		Representación y presentación para la gestión del patrimonio construido	
	Viernes 5 de julio de 2019		Los agentes del mercado	
	Lunes 8 de julio de 2019		Legislación y patrimonio	
	Martes 9 de julio de 2019		La gestión del arte	
	Miércoles 10 de julio de 2019		La historia del arte aplicada al patrimonio II	
	Jueves 11 de julio de 2019		El valor del arte	
	Viernes 12 de julio de 2019		Conservación y restauración de obras de arte	
		USC. Cierre de actas	23 de julio de 2019	
	ULPGC. Cierre de actas			

Calendarios

CALENDARIO ACADÉMICO CURSO 2018-2019	
Fechas importantes	Fecha
Presentación del curso	Jueves, 13-09-2018
Inicio de las clases del primer cuatrimestre	Lunes 17-09-2018
Fecha límite de propuesta de director del trabajo fin de máster	Miércoles 10-10-2018
Comunicación de tutores del trabajo fin de máster	Miércoles 07-11-2018
Fecha límite de presentación de títulos del trabajo fin de máster	Miércoles 21-11-2018
Cierre de evaluaciones en el primer cuatrimestre	Jueves 31-01-2019
Inicio de las clases del segundo cuatrimestre	Lunes 4-02-2019
Cierre de evaluaciones en el segundo cuatrimestre	Lunes 17-06-2019
Cierre de evaluaciones en la segunda oportunidad	Martes 23-07-2019

CALENDARIO TRABAJO FIN DE MÁSTER CURSO 2018-2019	
Convocatoria y depósito	Fecha
Fecha límite de propuesta de director del trabajo fin de máster	Miércoles 10-10-2018
Fecha límite de presentación de títulos del trabajo fin de máster	Miércoles 21-11-2018
Tribunales de defensa del TFM. Oportunidad de Febrero.	Lunes 11 a Viernes 15 de febrero de 2019
Fecha límite del depósito del TFM (secr. Departamento)	Lunes 28-01-2019
Tribunales de defensa del TFM. Primera Oportunidad. Julio	Lunes 8 a 13 de julio de 2019
Fecha límite del depósito del TFM (secr. Departamento)	Viernes 27/06/2019
Tribunales de defensa del TFM. Segunda Oportunidad. Septiembre	Lunes 2 al jueves 5 de septiembre de 2019
Fecha límite del depósito del TFM (secr. Departamento)	Lunes 22-07-2019

Calendarios

CALENDARIO PRÁCTICAS ACADÉMICAS EN EMPRESAS CURSO 2018-2019				
Primera Oportunidad				
Fecha de Inicio	Proceso	Fecha Límite	Impreso Asociado	Obs .
Lunes 24 de septiembre de 2018	Oferta y Publicidad de las PAE		ANEXO I	
Lunes 1 de octubre de 2018	Solicitud de las PAE	Miércoles 10 de octubre de 2018	ANEXO II	
Viernes 19 de octubre de 2018	Publicación listas provisionales. Reclamacións	Viernes 26 de octubre de 2018		
Martes 30 de octubre de 2018	Publicación listas definitivas			
Martes 29 de enero de 2019 - 20:00 h.	Charla informativa			
Lunes 4 de marzo de 2019 a viernes 17 de mayo de 2019	Período de Prácticas			
	Entrega de la memoria de prácticas	Viernes 31 de mayo de 2018		
Segunda Oportunidad				
Fecha de Inicio	Proceso	Fecha Límite	Impreso Asociado	Obs .
Martes 22 de enero de 2019	Oferta y Publicidad de las PAE		ANEXO I	
Viernes 25 de enero de 2019	Solicitud de las PAE	Lunes 11 de febrero de 2019	ANEXO II	
Lunes 11 de febrero de 2019	Publicación listas provisionales. Reclamaciones	Lunes 18 de febrero de 2019		
Lunes 11 de marzo de 2019	Publicación listas definitivas			
Lunes 27 de mayo de 2019	Charla informativa			
Lunes 1 de julio a miércoles 31 de julio de 2019	Período de Prácticas			
	Entrega da memoria de prácticas	Miércoles 3 de septiembre de 2019		

Anexos

ANEXO I

SOLICITUD DE DIRECCIÓN DEL TRABAJO FIN DE MÁSTER

Datos del alumno:

Apellidos:	Nombre:
Teléfono de contacto:	Dirección de correo electrónico:
Enseñanzas del máster en las que está matriculado (sólo optativas)	

Profesores que propone para la dirección del trabajo fin de máster

1º.-
2º.-

Firma del alumno:

Fecha:

Anexos

ANEXO II

PROYECTO DE TRABAJO FIN DE MÁSTER

Datos del alumno:

Apellidos:	Nombre:
Teléfono de contacto:	Dirección de correo electrónico:
Profesor/es asignados para dirigir el trabajo fin de máster:	
Título previsto para el trabajo fin de máster:	
Resumen (max. 1000 caracteres sin espacios)	

Firma del alumno:

Fecha:

V.B. del director/es:

Anexos

ANEXO III. Programas

ULPGC

[Programas de las materias. Aplicación de la ULPGC](#)

USC

[Programas de las materias. Aplicación de la USC](#)

ANEXO IV. Profesorado

Profesorado externo	
José Javier Azanza López	Profesor de Historia del Arte de la Universidad de Navarra
María Jesús Busto Castiñeiras	Responsable de exposiciones. Auditorio de Galicia
Rosa Cacheda Barreiro	Profesora Asociada de Historia del Arte de la Universidad de Vigo
José Concepción Rodríguez	Dr. en Historia del Arte. Catedrático de Secundaria
Juan Conde Roa	Responsable de Proyectos del Consorcio Ciudad de Santiago
Ramón Gil Romero	Conservador de la Casa Museo de Colón. Las Palmas
Susana González	Directora de la Galería Consultarte
Francisco D. González Guerra	Dr. en Historia del Arte. Casa Museo Pérez Galdós
Carlos Rodríguez Morales	Dr. en Historia del Arte. Archivo Histórico Provincial de Tenerife.
Javier Sánchez-Simón	Asesor Fiscal
Verónica Sánchez Farto	Responsable de visitas de la Ciudad de la Cultura
Iago Seara Morales	Profesor Titular de la ETS. Arquitectura de la Universidad de A Coruña
Francisco Singul Lorenzo	Responsable de exposiciones. S.A. de Xestión.
Ana Castro Jiménez	Directora de la Galería Galantiqua. Historiadora del arte.
Carmelo Vega de la Rosa	Profesor Titular de Historia del Arte . Universidad de La Laguna
Ramón Yzquierdo Peiró	Director Museo Catedral Santiago. Historiador del Arte
Ramón Yzquierdo Perrín	Catedrático de Historia del Arte. Universidad de A Coruña
Yolanda López López	Centro de Arte Galego Contemporánea
Manuel Mosquera Cobián	Museo de Bellas Artes de A Coruña
César Abella	Trivium
José Concepción Rodríguez	Doctor en Historia del Arte. Catedrático de Instituto

Anexos

Profesorado ULPGC	
Ángeles Alemán, ULPGC	Profesora Titular de Historia del Arte. Departamento de Arte, Ciudad y Territorio. Universidad de Las Palmas de Gran Canaria
Teresa Morant de Diego, ULPGC	Profesora Titular de Universidad. Departamento de Cartografía y Expresión Gráfica en la Ingeniería
Jesús Álvarez García, ULPGC	Profesor Contratado Doctor de Urbanística y Ordenación del Territorio. Departamento de Arte, Ciudad y Territorio. Universidad de Las Palmas de Gran Canaria
Pablo Ley Bosch, ULPGC	Profesor Dr.de Urbanística.Director de Departamento de Arte, Ciudad y Territorio.
Pablo Atoche, ULPGC	Catedrático de Prehistoria. Departamento de Ciencias Históricas. Universidad de Las Palmas de Gran Canaria
María Teresa Cáceres Lorenzo, ULPGC	Profesora Titular de Filología Española. Departamento de Filología Española, Clásica y Árabe. Universidad de las Palmas de Gran Canaria
Vicente Díaz García, ULPGC	Dr. en Composición Arquitectónica. Departamento de Arte, Ciudad y Territorio. Universidad de Las Palmas de Gran Canaria.
Juan J. Díaz Benítez ULPGC	Profesor de Historia Contemporánea. Departamento de Ciencias Históricas.Universidad de Las Palmas de Gran Canaria
Eduardo Galván Rodríguez, ULPGC	Catedrático de Historia del Derecho. Departamento de Ciencias Jurídicas Básicas. Universidad de Las Palmas de Gran Canaria
Elsa Gutiérrez Labory, ULPGC	Subdirectora de Ordenación Académica de la Escuela de Arquitectura. Profesora Contratada Doctor de Expresión Gráfica Arquitectónica. Departamento de Expresión Gráfica y Proyectos Arquitectónicos. Universidad de Las Palmas de Gran Canaria
María de los Reyes Hernández Socorro, ULPGC	Catedrática de Historia del Arte. Coordinadora del Máster. Universidad de Las Palmas de Gran Canaria.
Juan Sebastián López García, ULPGC	Subdirector de Relaciones Internacionales de la Escuela de Arquitectura Profesor Titular de Composición Arquitectónica. Departamento de Arte, Ciudad y Territorio. Universidad de Las Palmas de Gran Canaria

Anexos

Santiago de Luxán Meléndez, ULPGC	Catedrático de Historia e Instituciones Económicas. Departamento de Ciencias Históricas. Universidad de las Palmas de Gran Canaria
Lucía Martínez Quintana, ULPGC	Profesora Ayudante de Urbanística y Ordenación del Territorio. Departamento de Arte, Ciudad y Territorio. Universidad de Las Palmas de Gran Canaria.
Francisco Ortega Andrade, ULPGC	Catedrático de Construcción Arquitectónica. Profesor Emérito. Departamento de Construcción Arquitectónica. Universidad de Las Palmas de Gran Canaria
Gregorio Rodríguez Herrera, ULPGC	Catedrático de Latín. Universidad de Las Palmas de Gran Canaria.
Rafael Robaina Romero ULPGC	Rector de ULPGC. Catedrático de Biología. Departamento de Biología. Universidad de Las Palmas de Gran Canaria
Manuela Ronquillo Rubio, ULPGC	Profesora titular de Historia Medieval. Departamento de Ciencias Históricas. Universidad de Las Palmas de Gran Canaria.
Enrique Solana Suárez, ULPGC	Director de la Escuela de Arquitectura. Profesor Titular de Expresión Gráfica Arquitectónica. Departamento de Expresión Gráfica y Proyectos Arquitectónicos. Universidad de Las Palmas de Gran Canaria
Rosa Batista Canino, ULPG	Profesora Titular de Administración y Gestión de Empresas
Gonzalo Díaz Meneses, ULPGC	Profesor Titular de Economía y Dirección de Empresas
Germán Santana Henríquez	Profesor Titular de Griego. Filología Clásica.
Rosa Sierra del Molino	Profesora Titular de Historia Antigua. Departamento de Ciencias Históricas
Manuel Pedrero Fernández	Arquitecto. Departamento de Construcción.

Anexos

Profesorado USC	
Marta Cendón Fernández	Profesora Titular de Universidad
David Chao Castro	Profesor Contratado Doctor
Xosé Nogueira Otero	Profesor Contratado Doctor
Enrique Fernández Castiñeiras	Profesor Titular de Universidad
Begoña Fernández Rodríguez	Profesora Titular de Universidad
Fernando Pérez Rodríguez	Profesor Contratado Doctor
Miguel Anxo González Rodríguez	Profesor Contratado Doctor
María Dolores Fraga Sampedro	Profesora Titular de Universidad
María del Rocío Sánchez Ameijeiras	Profesora Titular de Universidad
Alfredo Vigo Trasancos	Catedrático de Universidad
Carlos Villanueva Abelairas	Catedrático de Universidad
Ana E. Goy Diz	Profesora Titular de Universidad
Juan M. Monterroso Montero	Profesor Titular de Universidad
Jesús A. Sánchez García	Profesor Titular de Universidad
Iván Moure Pazos	Profesor posdoctoral
Iván Villarméa	Profesor posdoctoral
Carme López Calderón	Profesora posdoctoral

Anexos

ANEXO V. Emlaces de interes

[Facultade de Xeografía e Historia](#)

[Oficina de Información Universitaria](#)

[Secretaría Virtual para Estudiantes](#)

[Normativa de permanencia \(DOG 17/07/2012\)](#)

[Resolución Reitoral 12/09/2012: Excepcións para o curso 2012/2013](#)

[Instrución da Secretaría Xeral: aplicación a partir do curso 2013/2014](#)

[Modificación do Consello Social en relación co número de convocatorias \(4/11/2014\)](#)

[Modificación da normativa de permanencia \(DOG 10/12/2014\)](#)

[Procedemento de renuncia de convocatorias](#)

[Estatuto do Estudiante](#)

[Estatuto do Estudantado da USC](#)

[Normativa de avaliación do rendemento académico dos estudantes e de revisión de cualificacións](#)

[Normativa de asistencia á clase nas ensinanzas adaptadas ao espazo europeo de educación superior](#)

[CLM](#)

[Exames B1-A e B1-B de acreditación B1](#)

[Exames B2-A e B2-B de acreditación B2](#)

[Recoñecemento de títulos](#)

[Normativa](#)

[Preguntas frecuentes](#)

[Apoio tutorial extraordinario](#)

[Voluntariado, Participación e Cooperación Internacional. Actividades e accións nas que se pode colaborar de maneira activa](#)

[Promoción Social. Servizos destinados a reforzar o papel da USC no seu contorno](#)

[Integración Universitaria. Accións destinadas a favorecer a integración de persoas con necesidades especiais](#)

[Formación e Investigación. Recoñecemento académico e coordinación de traballos de investigación e análise en todos os ámbitos do social.](#)

[Solicitud de tarjeta](#)

[Normativa.](#)

[Aulas de informática](#)

[Usuarios](#)

[Correo electrónico](#)

[Normas del correo electrónico](#)

[Abusos de correo electrónico](#)

[Carpeta de usuario](#)

Índice

Presentación	2
Objetivos	4
Competencias	4
Organización académica	5
Tutores del Trabajo Fin de Máster	6
Reglamento del Trabajo Fin de Máster	7
Características del Trabajo Fin de Máster	19
Horario proesorado.....	20
Horario de clases	28
Horario de exámenes	32
Calerndarios	35
Anexos	37